



**PREVCOM**  
MULTI

MANUAL DO  
PARTICIPANTE

# IMPORTANTE

Este manual foi desenvolvido para esclarecer aos Participantes do PREVCOM MULTI quais são as características principais do Plano.

Em vários momentos, explicamos conceitos e situações usando exemplos. Os valores e índices utilizados nesses casos são fictícios, e foram escolhidos arbitrariamente, buscando chegar a resultados inteiros, que facilitam o entendimento.

Em caso de dúvida, consulte o glossário que está nas últimas páginas. Ele esclarece os termos sublinhados ao longo deste manual. Para informações mais detalhadas, leia o regulamento completo do PREVCOM MULTI

# SUMÁRIO

Integrantes do PREVCOM MULTI .....	4
Participantes .....	4
Patrocinador .....	6
Beneficiários .....	6
Contribuições .....	7
Participantes Ativos .....	7
Participantes Ativos Facultativos e Ativos Anteriores .....	9
Participantes Autopatrocinaados .....	9
Patrocinador .....	9
Recebimento de Recursos de outra entidade de previdência .....	10
Fundo de Cotas .....	10
Extrato Individual do Participante .....	11
Benefício Programado: aposentadoria .....	12
Benefícios de risco .....	15
Benefício por invalidez .....	15
Pensão por morte .....	16
Pecúlio por morte .....	17
Formas de pagamento dos Benefícios .....	19
Cessação de vínculo com o Patrocinador .....	21
Autopatrocínio .....	21
Benefício Proporcional Diferido .....	23
Resgate de Contribuições .....	23
Portabilidade .....	25
Cancelamento da inscrição .....	26
Glossário .....	27

# INTEGRANTES DO PREVCOM MULTI

O PREVCOM MULTI é um plano de previdência complementar destinado aos servidores de diversos entes federativos (estados e municípios). Seus integrantes são os **Participantes**, os **Patrocinadores** e os **Beneficiários**.

## PARTICIPANTES

São os servidores e ex-servidores públicos que contribuem para o Plano ou estão usufruindo de benefício. Você faz parte deste grupo.

Os Participantes se dividem em seis categorias, de acordo com a data de admissão no serviço público, o valor da remuneração e o momento em que se encontram em relação ao Plano.

O regime de Previdência Complementar entrou em vigor a partir da data de aprovação do convênio de adesão entre o seu estado ou município e a Fundação de Previdência Complementar do Estado de São Paulo (Prevcom).

### **AT** ATIVOS

Servidores admitidos no serviço público após a vigência da Previdência Complementar, que recebem remuneração superior ao teto do INSS\* e recolhem as contribuições fixadas no Plano Anual de Custeio.

Há dois grupos de Participantes Ativos: os que optaram pela adesão ao PREVCOM MULTI e os que foram inscritos automaticamente.

\* Valor limite pago pelo INSS em benefícios. Em 2019, o teto do INSS é de R\$ 5.839,45

**AF****ATIVOS FACULTATIVOS**

Servidores admitidos no serviço público após a vigência da Previdência Complementar, que recebem remuneração igual ou inferior ao teto do INSS e optaram por contribuir para o PREVCOM MULTI sem a contrapartida do Patrocinador.

Para entender a contrapartida do Patrocinador, consulte a página 7.

**AN****ATIVOS ANTERIORES**

Servidores admitidos no serviço público antes da vigência da Previdência Complementar, que optaram por contribuir para o PREVCOM MULTI sem a contrapartida do Patrocinador.

Para entender a contrapartida do Patrocinador, consulte a página 7.

**AP****AUTOPATROCINADOS**

Participantes que deixaram de ser Ativos, Ativos Facultativos ou Ativos Anteriores devido ao fim do vínculo funcional ou à perda total ou parcial de remuneração e optaram por continuar inscritos no PREVCOM MULTI, recolhendo as contribuições que, de acordo com o Plano Anual de Custeio, seriam determinadas a eles e ao Patrocinador.

**OP****OPTANTES**

Participantes que escolheram receber o Benefício Proporcional Diferido (BPD). Podem ser Ativos, Ativos Facultativos ou Ativos Anteriores que perderam o vínculo funcional e ainda não têm direito à aposentadoria, ou Autopatrocinados que não desejam mais contribuir para o plano.

Saiba mais sobre o BPD na página 23.

**AS****ASSISTIDOS**

Participantes ou Beneficiários em gozo de benefício de prestação continuada, ou seja, aqueles que já estão recebendo a aposentadoria, o benefício por invalidez ou a pensão.

## PATROCINADORES

Os Patrocinadores do PREVCOM MULTI são os estados e municípios que celebraram Convênio de Adesão com a Prevcom.

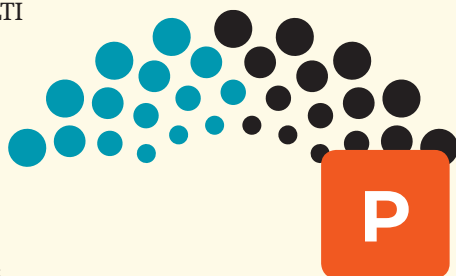

## BENEFICIÁRIOS

O Participante indica os Beneficiários na sua área restrita no site do PREVCOM MULTI.

Podem ser:

- Cônjuge ou companheiro(a);
- Companheiro(a) na constância de união homoafetiva;
- Filhos menores de 21 anos, desde que não emancipados;
- Filhos inválidos ou incapazes civilmente, desde que vivam sob dependência econômica do Participante;
- Pai e mãe, na ausência de cônjuge, companheiro(a) ou filhos menores de 21 anos, desde que seja comprovada dependência econômica do Participante.



### Observação:

O enteado e o menor tutelado equiparam-se ao filho, desde que comprovem a dependência econômica do Participante.

# CONTRIBUIÇÕES

## PARTICIPANTES ATIVOS



Antes de nos aprofundarmos neste ponto, é importante esclarecer dois conceitos: **salário de participação** e **contrapartida do Patrocinador**.

### SALÁRIO DE PARTICIPAÇÃO

Como sabemos, há um limite máximo para a concessão de aposentadorias. O salário de participação nada mais é do que o valor da sua remuneração que excede esse limite.\*

#### POR EXEMPLO:

O limite para a concessão de aposentadorias é de **R\$ 5.839,45** (valor de janeiro/2019).

Digamos que você ganha **R\$ 8.839,45**.

Seu salário de participação, portanto, é de  $8.839,45 - 5.839,45 = \text{R\$ } 3.000$ .

O valor da sua contribuição será sempre uma porcentagem do salário de participação. E essa porcentagem influi na contrapartida do Patrocinador.

Se o seu salário não atinge o teto do INSS, você participa do PREVCOM MULTI como Ativo Facultativo. Nesse caso, seu salário integral é considerado salário de participação, e todos os cálculos são feitos a partir dele.

### CONTRAPARTIDA DO PATROCINADOR

Para cada uma das suas contribuições mensais, o Patrocinador adiciona uma quantia na sua conta individual. Essa quantia é igual à sua contribuição, desde que não exceda o limite estabelecido pelo seu estado ou município.

\* Excluídas as parcelas remuneratórias não-incorporáveis

## POR EXEMPLO:

Suponhamos que seu salário de participação seja de **R\$ 3.000** e o limite da contrapartida, **7,5%**.

**5%**    **5%**



Se você contribuir com **R\$ 150** (5% do salário de participação), o Patrocinador também contribui com 5%.

A contribuição em seu nome, portanto, passa a ser **150 + 150 = R\$ 300**.

**7,5%**    **7,5%**



Se você contribuir com **R\$ 225** (7,5% do salário de participação), o Patrocinador também contribui com 7,5%.

A contribuição em seu nome, portanto, passa a ser **225 + 225 = R\$ 450**.

**10%**    **7,5%**



Se você contribuir com **R\$ 300** (10% do salário de participação), o Patrocinador contribui com 7,5%, que é o limite da contrapartida.

A contribuição em seu nome, portanto, passa a ser **300 + 225 = R\$ 525**.

As contribuições dos Participantes Ativos serão descontadas da Folha de Pagamento, por meio de ajuste entre a Prevcom e o Patrocinador.

Se você é um Participante Ativo e parte da sua remuneração básica é composta por parcelas remuneratórias não incorporáveis (bônus, por exemplo), pode fazer contribuições facultativas sobre essas parcelas. Tais contribuições devem ter o valor mínimo de 1 UMP e a contrapartida do Patrocinador não se aplica nessa situação.



## PARTICIPANTES ATIVOS FACULTATIVOS E ATIVOS ANTERIORES



Os Participantes destas categorias não contam com a contrapartida do Patrocinador. No caso dos Ativos Facultativos, o ente federativo já contribuiu sobre o valor até o teto do INSS para o Regime Próprio ou para o Regime Geral. E os Ativos Anteriores têm direito a aposentadoria integral ou proporcional.\*

Suas contribuições serão descontadas da Folha de Pagamento, por meio de ajuste entre a Prevcem e o Patrocinador.

## PARTICIPANTES AUTOPATROCINADOS



As contribuições mensais do Autopatrocinado devem ser pagas por meio de boleto bancário até o dia 25 do mês a que se referirem.

Em caso de atraso no pagamento das contribuições mensais, o Participante Autopatrocinado deverá pagar o valor do débito atualizado pela valorização da cota do plano até a data de quitação, observando o mínimo pela variação do IPCA-IBGE ou índice que o substituir no período, e com a incidência de juros compostos de 1% ao mês proporcionalmente ao número de dias transcorridos, mais multa de 2% sobre o total devido.

## PATROCINADOR



Em até dois dias úteis após o pagamento da folha, o Patrocinador deve repassar à Prevcem os valores retidos dos Participantes, bem como as contribuições mensais de sua responsabilidade.

Em caso de atraso no pagamento e repasse das contribuições mensais, o Patrocinador deverá realizar este pagamento atualizado pela valorização da cota do plano até a data de quitação, observando o mínimo pela variação do IPCA-IBGE ou índice que o substituir no período, e com a incidência de juros compostos de 1% ao mês proporcionalmente ao número de dias transcorridos, mais multa de 2% sobre o total devido.

\* Calculadas de acordo com o previsto na legislação do estado ou município.

## IMPORTANTE

Você pode mudar o percentual das suas contribuições normais:

- Todos os anos, no mês do seu aniversário
- Sempre que houver alteração no seu salário ou no teto do INSS
- Na hipótese de adesão automática, em até 90 dias após a data da inscrição

A Prevcôm será responsável pelos investimentos e contabilizará em cada conta os valores e rendimentos obtidos.

## RECEBIMENTO DE RECURSOS DE OUTRA ENTIDADE DE PREVIDÊNCIA

É possível fazer a portabilidade dos recursos de outras entidades de previdência complementar ou de sociedade seguradora para o PREVCÔM MULTI. Esses recursos serão depositados em uma conta individual em nome do Participante no Fundo Pessoal Portado.

Os recursos serão mantidos separados do valor acumulado pelo Participante no PREVCÔM MULTI, com atualização pela variação da cota do Plano, até a data da elegibilidade ao benefício pleno de aposentadoria ou da concessão deste benefício.

## FUNDO DE COTAS

As contribuições feitas no PREVCÔM MULTI serão transformadas em cotas para composição dos fundos. Saiba mais na [página 13](#). Cada Participante terá uma conta individual, constituída pela totalidade das cotas em seu nome.

Caso o Participante faleça, seu saldo em cotas será transferido para a conta individual do Beneficiário Principal, sempre seguindo esta ordem:

- 1 • O cônjuge ou companheiro (a);
- 2 • O filho (havendo mais de um, o de maior idade);
- 3 • Os pais (se ambos forem vivos, o de menor idade).

Se, além do cônjuge, houver um(a) ou mais companheiros(as), será considerado um Beneficiário Principal por grupo familiar, e o valor do benefício deverá ser repartido igualmente entre esses grupos.

## EXTRATO INDIVIDUAL DO PARTICIPANTE

Na área restrita do site do PREVCOM MULTI, os participantes podem conferir seus extratos individuais, contendo os valores das contribuições e contrapartidas pagas por mês (com o número de cotas adquiridas em cada caso), valores dos benefícios pagos aos Assistidos e o saldo/valor das cotas.

# BENEFÍCIO PROGRAMADO: APOSENTADORIA

O benefício programado é a sua aposentadoria. Ele se enquadra na modalidade de Contribuição Definida e é recebido em forma de renda mensal não vitalícia.

## REQUISITOS PARA CONCESSÃO

O benefício de aposentadoria será concedido ao Participante que o requerer, desde que ele se enquadre nas seguintes categorias:

### PARTICIPANTE ATIVO/ATIVO FACULTATIVO/ ATIVO ANTERIOR

- Esteja usufruindo do benefício de aposentadoria básica (RGPS/RPPS);
- Tenha feito no mínimo 60 contribuições mensais consecutivas e ininterruptas ao PREVCOM MULTI.

### PARTICIPANTE AUTOPATROCINADO/OPTANTE

- Tenha, no mínimo, 60 anos se for homem, ou 55 se for mulher;
- Tenha contribuído com o RPPS e/ou o RGPS por no mínimo 35 anos se for homem, ou 30 se for mulher (no caso dos professores de educação infantil e ensino fundamental, esse prazo cai para 30 anos se for homem e 25 se for mulher);
- Tenha feito no mínimo 60 contribuições mensais ao PREVCOM MULTI.

## PAGAMENTO DO BENEFÍCIO

Todos os meses, você receberá uma fração das cotas acumuladas na sua conta individual até a data da concessão.

A aposentadoria será devida a partir da data do protocolo do seu requerimento à Previm, desde que preenchidas as condições para a sua percepção.

### COMO FUNCIONA O SISTEMA DE COTAS?

À primeira vista o sistema de cotas pode parecer complicado, mas não é tanto assim.

Sempre que você faz uma contribuição, o valor aportado + a contrapartida do Patrocinador, se houver, são convertidos em cotas. Elas variam mensalmente de acordo com a valorização patrimonial. Quando chegar o momento de receber sua aposentadoria, o valor de cada cota tende a ser bem maior que o inicial.

O número de cotas que você tiver no momento da concessão do benefício é o que será considerado para pagamento da sua aposentadoria e convertido em moeda corrente.

### POR EXEMPLO:

Digamos que o seu saldo no primeiro mês seja de R\$ 300.

Considerando que o valor das cotas seja de R\$ 1, você terá **300 cotas**.

Agora digamos que, ao requerer o benefício, seu saldo seja de R\$ 150.000 e o valor da cota para conversão, R\$ 5.

Nesse momento, você terá **30.000 cotas**.

E pode escolher como quer recebê-las.

[Entenda as formas de recebimento na página 19.](#)

## PRAZO DE RECEBIMENTO DA APOSENTADORIA

O pagamento da aposentadoria acaba quando o prazo estipulado para recebimento das cotas terminar, ou no momento em que a sua conta individual apresentar saldo nulo.

Caso você tenha definido um prazo determinado para recebimento da renda mensal e, no mês de pagamento da última parcela, houver saldo a mais na sua conta devido à atualização de valores no período, esse saldo será adicionado à parcela e pago de uma só vez.

## INVALIDEZ OU MORTE

Se o Participante se tornar inválido, o pagamento do benefício é antecipado, e consistirá em parcelas das cotas acumuladas na sua conta individual. Em caso de morte do Participante o pagamento acontece da mesma maneira, mas quem recebe são os Beneficiários.

Se você quiser uma segurança adicional para lidar com essas eventualidades, vale a pena considerar a contratação dos benefícios de risco.

# BENEFÍCIOS DE RISCO

Os benefícios de risco em caso de morte ou invalidez do Participante são opcionais. Podem ser contratados a qualquer momento junto a uma seguradora parceira da Prevcom e devem ser pagos à parte.

No momento da contratação, o Participante escolhe o valor a receber em caso de invalidez ou morte, com base em uma tabela de valores de contribuição de livre escolha.

No caso de invalidez, a seguradora repassará o valor contratado à Prevcom, que fará o crédito na conta individual do Participante. Em caso de morte, esse crédito será realizado na conta individual - fundo pessoal óbito e o benefício será pago aos dependentes.

## BENEFÍCIO POR INVALIDEZ

### QUEM TEM DIREITO

O benefício por invalidez será concedido ao Participante que o requerer, desde que este:

- Tenha sua invalidez atestada pelo órgão de origem do Patrocinador;
- Seja Participante Ativo, Ativo Facultativo, Ativo Anterior ou Autopatrocinado\* do PREVCOM MULTI.



\* No caso do Autopatrocinado, a concessão deste benefício ficará condicionada ao regime a que ele estiver vinculado. Se o Participante não for vinculado a nenhum regime de previdência, sua invalidez deve ser atestada por um corpo clínico indicado pela Prevcom.

Este benefício deve ser contratado de forma isolada pela Prevcem com a companhia seguradora, e pago individualmente pelo Participante. Este só terá direito a receber o benefício enquanto a contratação estiver vigente.

Caso você adquira a condição de Assistido, ou seja, passe a receber a aposentadoria, cessam as contribuições para a cobertura por invalidez.

#### PAGAMENTO

O benefício será devido a partir da data em que o seu requerimento for protocolado pela Prevcem, desde que a aposentadoria por invalidez seja devidamente concedida pelo regime a que estiver vinculado.

Confirmada a invalidez, a seguradora fará um repasse para a Prevcem correspondente ao valor contratado. Essa quantia será creditada pela Prevcem na sua conta individual e proporcionará a você um benefício de renda mensal não vitalícia.

#### PRAZO DE RECEBIMENTO

O pagamento do benefício por invalidez acaba quando o prazo estipulado para recebimento das cotas terminar, ou no momento em que a sua conta individual apresentar saldo nulo.

#### CANCELAMENTO DO BENEFÍCIO

Se a aposentadoria por invalidez que você recebe pelo RGPS ou RPPS for cancelada, o pagamento do benefício será cancelado na mesma data. Você passará a ser um Participante Ativo ou Autopatrocinado, conforme o caso.

## PENSÃO POR MORTE

#### QUEM TEM DIREITO

A pensão por morte será concedida aos Beneficiários de Participantes Ativos, Ativos Facultativos, Ativos Anteriores, Autopatrocinados e Assistidos que a requererem, mediante comprovação de sua condição.

Saiba quem pode ser considerado Beneficiário na página 6.





A pensão por morte deve ser contratada de forma isolada pela Prevcem com a companhia seguradora, e os pagamentos mensais são de responsabilidade do participante. Os Beneficiários só terão direito a receber a pensão enquanto a contratação estiver vigente.

## PAGAMENTO

Após a morte do Participante, a seguradora fará um repasse para a Prevcem correspondente ao valor contratado. Essa quantia será creditada pela Prevcem na conta individual - fundo pessoal óbito do Participante/Assistido, e proporcionará um benefício de renda mensal não vitalícia a todos os seus Beneficiários.

Caso o Participante não possua Beneficiários declarados, seus herdeiros poderão requerer o resgate do saldo dos fundos, **exceto** os valores referentes à contrapartida do Patrocinador e aos fundos Administrativo, de Risco e Coletivo.

## ATÉ QUANDO A PENSÃO POR MORTE DEVERÁ SER PAGA

O pagamento da renda mensal da pensão por morte acaba quando o saldo ou o prazo de recebimento escolhido terminar. Ou ainda, quando o Beneficiário perder a qualidade para seu recebimento (um filho que completa 21 anos, por exemplo).

Caso haja somente um Beneficiário e ele perca a qualidade para o recebimento da pensão, o saldo das cotas existentes na conta será devido aos herdeiros, desde que requerido no prazo máximo de cinco anos.

## PECÚLIO POR MORTE

### QUEM TEM DIREITO

Assim como a pensão por morte, o pecúlio por morte será pago aos Beneficiários de Participantes Ativos, Ativos Facultativos, Ativos Anteriores, Autopatrocinados e Assistidos que o requererem, mediante comprovação de sua condição. Saiba quem pode ser considerado Beneficiário na página 6.



O pecúlio por morte deve ser contratado de forma isolada pela Prevcom com a companhia seguradora, e os pagamentos mensais são de responsabilidade do participante. Os Beneficiários só terão direito a receber o pecúlio enquanto a contratação estiver vigente.

#### PAGAMENTO

O pecúlio por morte tem um valor contratado previamente com a companhia seguradora, da mesma maneira que o benefício por invalidez e a pensão por morte.

Após a morte do Participante, a seguradora paga a quantia estipulada para a Prevcom, que por sua vez a credita numa Conta Individual – Fundo Pessoal Óbito. O pagamento aos Beneficiários ou herdeiros do Participante é realizado em parcela única.

Caso haja contribuições residuais não pagas em nome do Participante e outras importâncias devidas ao PREVCOM MULTI e previstas na legislação, elas serão deduzidas do pecúlio por morte e o saldo será pago aos Beneficiários.

# FORMAS DE PAGAMENTO DOS BENEFÍCIOS

O valor da renda mensal e o prazo para os pagamentos são definidos pelo Participante ou seus Beneficiários no momento da concessão do benefício. A única exceção é o pecúlio, pago em uma só parcela.

Existem muitas formas de recebimento possíveis. Em todos eles, o pagamento deve ser feito no prazo mínimo de **60 meses**.

A seguir, detalhamos duas formas: com **cotas constantes** e **cotas decrescentes**.

**NÚMERO CONSTANTE DE COTAS: você recebe sempre a mesma quantidade de cotas, que continuam rendendo, fazendo com que o valor do seu benefício mude mês a mês.**

POR EXEMPLO:

Você tem **R\$ 150.000** divididos em **30.000 cotas** de **R\$ 5**.

Escolhe receber 60 pagamentos mensais de **500 cotas constantes**.

No primeiro mês, seu benefício será de **500 x 5 = R\$ 2.500**.

No mês seguinte, as cotas valorizam e passam a valer **R\$ 5,02\***.

Seu benefício passa a ser **500 x 5,02 = R\$ 2510**.

Todos os meses, o valor da cota é reajustado.

E seu pagamento acompanha esse reajuste.

\* Usamos como referência um reajuste de 5% ao ano, ou seja, 0,41% ao mês. Nesse caso, a cota passaria a valer R\$ 5,02037. Arredondamos o valor para facilitar a compreensão.

**NÚMERO DECRESCENTE DE COTAS: você define um período para recebimento do benefício. A quantidade de cotas decresce na mesma proporção da rentabilidade.**

#### POR EXEMPLO:

Você tem **R\$ 150.000** divididos em **30.000 cotas** de **R\$ 5**.

Escolhe receber seu benefício em 5 anos. São 60 pagamentos mensais.

Considerando uma taxa de juros de 5% a.a., no primeiro mês você receberá **R\$ 2.811,60**, o que corresponde a aproximadamente **562,3 cotas**.

No mês seguinte, as cotas passam a valer **R\$ 5,02**. Seu benefício também será de **R\$ 2.811,60**, mas dessa vez ele “custará” cerca de **560 cotas\***.

Algumas pessoas determinam o período de recebimento com base na sua expectativa de vida. Outras preferem receber todos os meses um percentual das cotas que têm naquele mês. Este total não pode ser superior a 3%, e não pode gerar menos de 60 pagamentos mensais.

Além disso, o Participante pode requerer, a qualquer momento, o recebimento de até 15% do valor das cotas existentes na sua conta. O valor e a quantidade de pagamentos restantes são recalculados, respeitando sempre o prazo mínimo de 60 meses para o fim dos pagamentos.

Também é possível recalcular anualmente o prazo, o percentual e a forma escolhida para o recebimento da renda mensal.

O Participante Assistido que voltar a ter vínculo com o Patrocinador mantém o direito ao benefício do PREVCOM MULTI. Se quiser aderir novamente ao plano, será aberta uma nova conta individual em seu nome. Nesta conta serão depositadas todas as contribuições do Participante e do Patrocinador, gerando um benefício adicional na aposentadoria.

**Há muitas formas de receber seus benefícios.**

**Confira todas no regulamento do Plano, capítulo V, seção VIII.**

\* No primeiro mês, o pagamento corresponde a 562,32099 cotas. No segundo, com as cotas a R\$ 5,02037, precisamos de 560,03932 cotas para compor o benefício. Arredondamos os valores para facilitar a compreensão.

# CESSAÇÃO DO VÍNCULO COM O PATROCINADOR

Caso um Participante Ativo, Ativo Facultativo ou Ativo Anterior perca o vínculo com o Patrocinador e não preencha as condições para recebimento da aposentadoria (descritas na página 12), pode, desde que atenda os requisitos previstos no plano, escolher um dos Institutos Obrigatórios: **Autopatrocínio, Benefício Proporcional Diferido, Resgate de Contribuições** ou **Portabilidade**.

Em até 30 dias após receber a comunicação da cessação do vínculo, a Prevcop enviará um email ao Participante com as informações exigidas pela legislação vigente. Após receber esse comunicado, o Participante tem mais 30 dias para protocolar junto à fundação um requerimento, no qual indicará qual dos Institutos Obrigatórios escolheu.

Caso não realize a opção em tempo hábil, será entendido que o Participante decidiu-se pelo Benefício Proporcional Diferido, desde que atenda as condições para tanto.

Em caso de afastamento com prejuízo da Remuneração Básica, é possível optar pelo Autopatrocínio.

## AUTOPATROCÍNIO

Caso você opte pelo Autopatrocínio, deverá arcar com a sua contribuição e a do Patrocinador para garantir o recebimento dos benefícios no valor planejado quando da sua adesão ao Plano. Essa contribuição não pode ser menor do que 10% de uma UMP, e deve ser feita por meio de boleto bancário, enviado por e-mail pelo PREVCOP MULTI.

A opção pelo Autopatrocínio não é restrita aos Participantes que perderam o vínculo com o Patrocinador. Caso você tenha uma redução de salário (e portanto, no salário de participação) e queira manter o valor do benefício, pode assumir a diferença na contribuição, de acordo com os cálculos previstos no PREVCOM MULTI.

#### POR EXEMPLO:

Seu salário de participação é de **R\$ 3.000**.

Você contribui com 7,5% desse valor, e o Patrocinador também.

A contribuição em seu nome, portanto, é de  $225 + 225 = \text{R\$ } 450$ .

#### SITUAÇÃO 1

Você perdeu o vínculo com o Patrocinador e optou pelo autopatrocínio.

Para manter o benefício no mesmo nível, precisa fazer todos os meses uma contribuição via boleto bancário no valor de **R\$ 450**.

#### SITUAÇÃO 2

Você teve uma redução na remuneração e seu salário de participação passou a ser **R\$ 2.000**.

A contribuição em seu nome, portanto, passa a ser  $150 + 150 = \text{R\$ } 300$ .

Para manter o benefício no mesmo nível, você tem de optar pelo autopatrocínio e “cobrir” a diferença. Nesse caso, precisa fazer todos os meses uma contribuição extra via boleto bancário, no valor de  $450 - 300 = \text{R\$ } 150$ .

A partir da data de protocolo do Termo de Opção, o Participante que decidiu se tornar Autopatrocinado tem 30 dias para alterar o valor da sua contribuição para o PREVCOM MULTI. Isso não impede que ele faça outra alteração no mês do seu aniversário ou sempre que o teto do INSS mudar.

Caso o Participante tenha uma redução na remuneração e esta não alcance mais o teto do INSS ([página 4](#)), pode continuar participando do PREVCOM MULTI, sendo considerado Ativo Facultativo, e não Autopatrocinado.

## BENEFÍCIO PROPORCIONAL DIFERIDO (BPD)

O Benefício Proporcional Diferido será concedido ao Participante que optar por ele, desde que este:

- Tenha seu vínculo com o Patrocinador rompido;
- Seja vinculado ao PREVCOM MULTI há mais de seis meses;
- Não preencha as condições para recebimento do Benefício Pleno (Aposentadoria).

### PAGAMENTO

O pagamento do BPD é semelhante ao pagamento da aposentadoria: ele é concedido em forma de renda mensal correspondente a uma fração das cotas acumuladas na sua conta individual até a data da concessão. E o prazo mínimo para recebimento também é de 60 meses.

[Para saber mais sobre as formas de recebimento, consulte a página 19 deste manual ou o regulamento do Plano, capítulo V, seção VIII.](#)

A primeira prestação do BPD será paga no mês seguinte ao preenchimento dos requisitos para recebimento. A última, quando acabar o prazo ou o saldo na sua conta individual.

Se o Participante se tornar inválido ou falecer durante o período de diferimento, o valor do benefício será concedido em forma de parcela única a ele ou a seus Beneficiários, conforme for o caso.

## RESGATE DE CONTRIBUIÇÕES

O Resgate de Contribuições será concedido ao Participante que optar por ele, desde que este:

- Tenha seu vínculo com o Patrocinador rompido;
- Não esteja em gozo de qualquer benefício previsto no regulamento do PREVCOM MULTI.

Após o protocolo do requerimento do Resgate de Contribuições, a Prevcem tem 30 dias para analisá-lo.

Você receberá o valor integral das suas contribuições pessoais, assim como os rendimentos provenientes delas, mais um percentual das contribuições feitas pelo Patrocinador, de acordo com o seu tempo no plano:

## TEMPO DE CONTRIBUIÇÃO PARA O PREVCOM MULTI



Até 12 meses	5%
De 13 a 24 meses	10%
De 25 a 36 meses	15%
De 37 a 48 meses	20%
A partir de 49 meses	25%

Esse valor é atualizado pela variação da cota do Plano entre a data do cálculo e a do pagamento.

O Resgate é concedido em forma de parcela única, a ser paga em até 45 dias após a data do protocolo do Termo de Opção. Se preferir, o Participante pode receber o resgate em até 60 parcelas mensais e consecutivas, observadas as regras estabelecidas no regulamento do PREVCOM MULTI.

Se o Participante falecer e não tiver Beneficiários declarados, seus herdeiros podem receber o resgate das cotas acumuladas até a data do falecimento no Fundo Pessoal Aposentadoria e no Fundo Pessoal Portado.



## PORTABILIDADE

O Participante tem direito a transferir os recursos financeiros do PREVCOM MULTI para um outro plano de benefícios operado por entidade de previdência complementar, desde que:

- Tenha seu vínculo com o Patrocinador rompido;
- Seja vinculado ao PREVCOM MULTI há no mínimo seis meses;
- Não esteja em gozo de qualquer benefício previsto no regulamento.

Para solicitar a portabilidade, é necessário formalizar o Termo de Opção por meio de requerimento à Prevcom, contendo, entre outras, as seguintes informações:

- Identificação da entidade administradora do plano de benefícios receptor;
- Identificação do plano de benefícios receptor;
- Indicação da conta corrente titulada pela entidade que administra o plano de benefícios receptor.

A Prevcom encaminhará o Termo de Portabilidade à entidade do plano receptor escolhido pelo Participante. Depois, providenciará a transferência dos recursos financeiros a serem portados.

## TRANSFERÊNCIA DE RECURSOS A OUTRA ENTIDADE DE PREVIDÊNCIA

O valor a ser portado é correspondente à totalidade das cotas acumuladas na conta individual do Participante, apurado na data da cessação das contribuições ao PREVCOM MULTI, e será atualizado pela variação da cota do Plano até a transferência dos recursos ao receptor.

Os recursos serão transferidos em moeda nacional até o quinto dia útil do mês subsequente ao protocolo do Termo de Portabilidade, desde que preenchidas todas as condições para a correta transferência dos valores portados.

A partir do momento em que opta pela Portabilidade, o Participante, seus Beneficiários e herdeiros deixam de ter qualquer direito relacionado ao PREVCOM MULTI.

# CANCELAMENTO DA INSCRIÇÃO

O cancelamento de uma inscrição acontece quando:

- O Participante falecer ou tiver sua morte presumida declarada judicialmente;
- O Participante requerer esse cancelamento;
- O Participante perder o vínculo com o Patrocinador, desde que não esteja usufruindo de um benefício previsto no Plano e não tenha optado pelo Autopatrocínio nem pelo BPD;
- As contribuições estabelecidas no Plano de Custeio não forem pagas por três meses consecutivos ou seis meses intercalados. Neste caso, o Participante será notificado. Se não pagar os valores devidos em até 30 dias após o recebimento da notificação, efetua-se o cancelamento.

O Participante que tiver a inscrição cancelada não terá direito ao pagamento dos benefícios do plano. Poderá optar pelo Resgate de Contribuições ou pela Portabilidade, nos termos previstos no regulamento do Plano.

## CANCELAMENTO DE ADESÃO AUTOMÁTICA

O Participante inscrito de maneira automática no PREVCOM MULTI que efetuar seu cancelamento em até 90 dias a partir da data da inscrição tem direito à restituição das contribuições feitas em seu nome, com exceção da contrapartida do patrocinador. Caso você tenha contratado benefícios de risco, os valores pagos também não serão devolvidos.

Essa restituição não constitui resgate e será feita em até 60 dias do pedido de cancelamento. O valor será atualizado pela variação da cota do Plano de Benefícios.

# GLOSSÁRIO

## BENEFÍCIO PLENO

Benefício integral devido ao Participante que cumprir as condições previstas no regulamento do PREVCOM MULTI. Aposentadoria.

## BENEFÍCIO DE RISCO

Benefício decorrente de morte ou invalidez. É contratado à parte.

## CONTA INDIVIDUAL

Cada Participante tem direito a uma conta individual na qual serão alocadas as contribuições, formando uma reserva que, mais tarde, será usada para garantir o pagamento dos benefícios previstos no plano. Para saber qual é o saldo da sua conta individual, acesse a área restrita do Participante no site do PREVCOM MULTI.

## CONTRIBUIÇÃO DEFINIDA

O PREVCOM MULTI é um plano que se encaixa na modalidade de Contribuição Definida. O benefício é calculado no momento da aposentadoria, com base no montante de recursos acumulados na conta individual do Participante (contribuições, valores aportados e rentabilidade).

## COTA

Unidade de capital representativa do patrimônio do plano, calculada mensalmente com base na valorização patrimonial. Os cálculos dos montantes acumulados nas contas individuais e dos valores mensais a receber são sempre baseados em cotas.

## PERÍODO DE DIFERIMENTO

Período compreendido entre o início do pagamento das contribuições pelo Participante e a concessão do benefício complementar.

## PLANO ANUAL DE CUSTEIO

Documento elaborado por Atuário, aprovado pelo Conselho Deliberativo da Prevcem e pelo Patrocinador. Observa premissas, regimes financeiros e métodos de financiamento previstos na legislação e designa o nível e o fluxo de contribuições necessárias ao financiamento dos benefícios previstos, a fim de manter o equilíbrio do plano.

## PLANO RECEPTOR

Plano para o qual serão portados os recursos do Participante que optar pela portabilidade.

## RENDA MENSAL

Benefício pago mensalmente ao Assistido do PREVCOM MULTI, por meio de prestações sucessivas, calculadas financeiramente, durante um prazo definido, nunca inferior a 60 meses.

## REMUNERAÇÃO BÁSICA

Valor do vencimento, subsídio ou salário do Participante, acrescido das vantagens pecuniárias permanentes estabelecidas em lei, incorporadas ou incorporáveis, bem como das parcelas remuneratórias, **exceto** diárias para viagens, auxílio-transporte, salário-família, salário-esposa e auxílio-alimentação.

## RPPS

Regime Próprio de Previdência Social

## UMP

Unidade Monetária do Plano, correspondente a 15 Unidades Fiscais do Estado de São Paulo (UFESP's).

## EXPEDIENTE

Este material é parte integrante do Kit do Participante do Plano de Benefícios PREVCOM MULTI, administrado pela Prevcom e destinado a servidores de estados e municípios.

### EDIÇÃO:

Patrícia Costa (Mtb 31.870), Fabiana Ishikawa (Mtb 37.464) e Lula Carneiro

DIREÇÃO DE ARTE: Lula Carneiro



0800 761 9999

[participante@prevcommulti.com.br](mailto:participante@prevcommulti.com.br)

[prevcommulti.com.br](http://prevcommulti.com.br)

[facebook.com/prevcommulti](https://www.facebook.com/prevcommulti)

[twitter.com/prevcommulti](https://twitter.com/prevcommulti)